盛京時報

論說

異哉所謂能遵命令議和者

世有厝火於積薪之下。而自寢其上。火未及燃。而謂之安。其可得乎。蓋火性炎上。薪又爲引火之物。二者相遇。則寢其上者斷難保全。所謂燃不燃者。特時間之問題。非有無之問題也。不幸處此。惟有蹶然奮起。抽薪息火。以挽救於萬一。若如醉如癡。坐以待斃。是其人之甘心自殺而已。又豈火與薪之咎哉。嗚呼。民國今日之情勢。何以異是。慨自解散國會。演成復辟。民國已幾斷送於武人之手。尋至段氏重來。專橫恣肆。不恤人言。仍思貫澈武力政策。征服西南。無論戰爭之結果。鹿死誰手。尙屬疑問。但爲國家長久計。所謂慶父不去。魯亂不已也。彼主張息事寧人。倡言調停。誠非策之上者。記者愚昧。不敢贊同。然即謂東北風雲。日緊一日。是宜息其內爭。俾得一致以對外。姑置根本之解決於不顧。亦必双方有議和之誠意。互相表示。而後可以從容談判。徐善其後。若一方面鑒於外患。委曲求全。一方面自詡萬能。先令屈服。神離貌合。言莫予違。尙有議和之餘地耶。不得舉國渴望和平之中。馮總統覆陸榮廷之提出和議。竟以能遵中央命令。爲議和之表示。嗚呼河間。陰賊險狠。情見乎詞矣。曩者本報謂段氏之胡天胡帝。固持武力主義。而馮亦非不息々相通者。其所以以調停二字。密示長江三督。不過以段氏甘爲戎首。轉欲藉此見好西南。爲後來地步耳。及今思之。本報雖不敢謂先見之明。抑何不幸而言中耶。不然。既曰議和。顧先欲人遵其命令耶。嘗見客有購貨於市者。貨僅値五十元。店主覘客之必需是物。特昂其値而言曰。此貨良佳。非百元不售也。客覘主人之必賣是物。亦故低其價曰。觀此貨成色。僅値二十元耳。何昂貴至是。主客言畢。各掉頭不顧。亦似相差太遠。無磋商之餘地者。而兩造心目中則均有轉圜之希望。客去而復反。漸增之。主人亦一再呼客反。漸廉其値。而後彼此吻合。斯買賣告成焉。明乎此。則今日南北之議和。其庶幾乎。若必競々於命令之服從與否。以爲判斷。豈以國家爲重者之心理。有如是夫。吾故曰異哉所謂能遵命令議和者。

抵東京時之奉天喇嘛團

雜錄

調和派總想調和

岑西林謂南北兩方均有不能再從事戰爭之勢此實爲調停之大好時機且有北京大名鼎鼎之法律派中人某君亦隨同章氏南來欲盡力於調解其條件即以南方犧牲舊國會北方段氏去職爲對待之辦法謂舊國會已無恢復必要勢非迅速依據修改之選舉法召集新國會不可（此語在法律上根據如何是否違法幸國人注意）苟南方能將舊國會一層犧牲段氏當可即日去職否則兩不相下終難解決之方等語李庚向以調和爲己任只求有解決之法實無不贊成章以岑氏能完全贊允僅以梁燕孫氏亦於時局問題之解決有贊助與黎氏接近[illegible]

軍勢已成弩末大局解決當計日可期且總統選期甚迫一俟廣州國會按期召集後一切法律問題自可迎刃而解乃調和派猶於此時大施手段四出言和此次岑派之章士釗氏到滬即爲調和而來先謁[illegible]

遑但新國會是否在法律上有根據樣況此種辦法不過一時苟且補苴之策終久在法律上無合法之効果且舊國會既犧牲當然不能於新國會應選所遺國會中之數百人大要皆社會上優秀份子是否即能以新國會之召集了事而不慮復起政治上之惡潮恐新國會雖能敷衍一時而將來之政爭且將與未艾也燕孫此次頗思於時局問題盡調解之義務亦須有一相當之辦法勢不能因求速効即不顧陷朋友於不義致將來受人指摘前此袁氏時代燕孫因主張約法會議等至今尙爲人詬病余實爲朋友計似亦不可罔以非其道也云云章氏滿腔高興豈知反碰一大釘叉謀最近前敵來信北洋軍人於戰事已非常萎頓謂此後若再主戰我輩實不能再戰究竟北方所事目的何在最近各處敗績士氣大挫下級軍官死亡者甚衆尤以第二路之完全潰敗爲最甚而北京政府猶一意主戰近日下級軍官因不肯再戰而被免役者且有十餘人之多此種行經實非所宜不過上級長官彼此借以爭擴自己之權利地盤於我輩則僅有死亡潰敗之成績我輩究何所爲而甘爲上級長官之犧牲云云觀此可見北洋軍人已大有覺悟知北方之厲行戰爭實上級長官自已權利上之衝突而一般主張調和者流惟日以奔走調和爲事似調和成功自已即無異開國元勳爲子孫萬世之業故無論如何設法然論於法律政局問題如何皆非所知僅知有調和而已其智識之淺陋手段之卑劣不惟

紀事短篇　打翻醋瓶　（撲影）

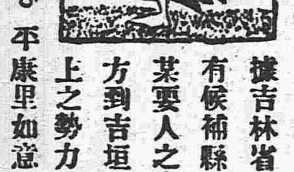

據吉林省來人云。該省有候補縣知事李某。乃某要人之妻弟也。去臘方到吉垣。每恃其裙帶上之勢力。在外橫行。肆所欲爲。平康里如意書館。有妓曰桂花。年已花信。貌僅中姿。惟善狐媚之術。能目聽眉語。迎合人意。前在營口。稱爲花界狀元。曾與奉天財政廳長某氏結秘密交。後以錢盡交疎。視同陌路。去春方移香巢於吉垣。一般走馬章臺之公子。趨之若騖。故門前車馬。頗不冷落。李一見而艷之。遂結不解緣。其實桂花老於風塵。閱人多矣。其心目中並無李在。不過仰其金錢。爲金錢之魔力所糾纏。不得不與之虛相委蛇。而李竟自詡爲三生石上。已訂前盟。大有貯金屋以藏之之勢。外人見之。皆嗤爲痴心想吃天鵝肉。而李乃入於迷魂陣中。絕不自知也。日前又至桂花處尋樂。桂花拒而不見。使老鴇告之曰。屋中有客。桂花亦外出。李乘興而來。竟閉門不納。未免爽氣。遂慾火中燒。拂衣而起。距路過桂花之窗前。由窗上玻璃窺之。見桂花正與知心人飲酒。李一見之。不覺醋海之波。突然湧起三千丈。立時返身。斬關而入。將室內器具。搗毀一空。將桂花痛毆無算。該班立時報告警區。區官即帶警兵四人前來。將李捕獲。李當場大報字號。區官亦不聽。遂綁至區內。轉送警廳懲辦。晚間堂訊。罰洋二百元。賠償損失及桂花之養傷費。始展其事。或謂李某吃醋。誠慾火所致也。但人類之大欲。豈僅在於男女。彼貪官污吏。奸商市儈。以金錢主義。演出種種活劇。何莫非此慾火所驅使耶。彼慾火一動。其造孽有甚李某十倍百倍至千萬倍者。彼李與桂花。又烏足深責。然則欲息此輩之慾火。其道安在。曰是宜以石膏三萬斤。竹葉十萬擔。煎成湯液。令彼飲之。則慾火盡熄。萬事全休。再假閻王輪回之力。嗣令作凉血動物。則今日之世界。庶不爲此輩慾火所燃滅乎。嗚呼。

▲芽接法之優點（徐鐘藩）

接木法有三種一曰種接法二曰寄接法三曰芽接法三法之中惟芽接法最優其法將欲接樹木之一芽稍帶樹皮一小部分一並削去緊貼入砧木切開之部手續實在簡便且容易生活園藝家栽培桃李梅櫻蘋果之類大半用此法養成果木因此法有幾種優點爲他法所不及（一）方法便利容易熟練（二）所用之砧木不要過大因此培養砧木之年限不長（三）手續簡單接工迅速若是接同樣多之樹木比較他法可以省工（四）容易生活萬一有不能生活者亦可在此時期內重接（五）芽接之時期多半在陽歷七月內此時早莊稼已經收穫遲者亦已播種不是可利用農閒無妨害他項工作嗎（六）七八月內行芽接則當年可以切取所欲接之樹芽可免却預先收藏接枝之手續（七）芽接法所用之砧木既是細小縱然稍遇風災也不至受大害況接芽後容易管理比用他法接者生長繁盛所以一般園藝家欲圖果樹繁殖大半採用此法以後培養果樹的若不十分相信何妨試行此法看看結果究竟如何

▲馬鈴薯製麵包法（毛福全）

用馬鈴薯澱粉一合小麥粉五合雞蛋一個白砂糖十五錢炭酸曹達二錢加水調和適宜後合製入種種的模型內然後由麵包燒器械燒之燒時就製成了美味的麵包啦

發行人　編輯人　印刷人　發行所 盛京時報　大阪市北區堂島仲町壹丁目 盛京時報大阪支社

代理[illegible]

五月十五日開標茲將得大標者列左

蘇州沙梧綠君得二千元一立興洋行大班得二千元一上海寰球學生會仁社君得一千元一杭慧記得[illegible]德君得三百元一上海怡和洋行麥雪奈君得二百元一北京郎潤田君王鑾卿君合得百六十元一常熟南門外廣豐洋貨號具安輪船公司鍊字卿君合得[illegible]李相馨君得三百三十元一上海正廣和洋行貝得[illegible]上海江西路華女士得百六十元一奉天謝茂垣君得[illegible]玉君得一彩一奉天李星閣君得一彩一奉天[illegible]性源君得一彩一哈爾濱王繩武君得一彩一英美[illegible]

奉天 小北關利記洋行謹啓

橫濱正金銀行奉天支店

資本金 四千八百萬圓
拂込金 四千二百萬圓
積立金 貳千參百拾萬圓

奉天城內四平街　電話 日 一二番 日當用五三番 中 四七二番

總行 日本橫濱

支店 東京 神戶 大阪 下關 長崎 紐育 桑港 孟買 倫敦 里昂 布哇 馬尼拉 新嘉坡 孟斯安 卡兒卡達 蘭貢 漢口 北京 天津 青島 濟南 大連 牛莊 哈爾濱 [illegible]

通告任旅長追悼日期

各界鈞鑒奉軍第三混成旅旅長任公諱國棟字毓卿年陰歷二月十三日酉時壽終享年四十五歲即當在軍中入殮[illegible]勝悲悼謹定陽歷六月十六號在奉天大南門外直隸會館[illegible]賜挽聯詩文及唁品者請於會期前交奉天[illegible]旅奉直隸會館同鄉全體

發起人 佐過忱 黃不臣 許蘭洲 祖憲庭 楊玉泉 王希哲 高柳豐 鄧韻芳 崔惕危 張子岐 崇節文 姚仙閣 陳紹卿 張岐山 祖耀先 中央通信社 大亞義會 武士會 [illegible]

資本金 貳千萬圓　朝鮮銀行奉天支店

電話 日長五二一番 日長五三四番

本店 朝鮮京城南大門通

支店 東京、大阪、神戶、仁川、群山、木浦、馬山、釜山、開原、四平街、長春、吉林、鄭家屯、上海、[illegible]

出張所 奉天新市街派出所

花柳注意

從來花柳之症其毒[illegible]

奉天省城[illegible]美大藥房[illegible]

中國局勢

●六督軍之警告（卅日發漢口專電）

曹錕王占元張懷芝李純陳光遠趙倜等六督軍二十七日聯名電致北京政府之警告略謂當外患日亟之秋西南希望和平中央亦宜變更初志改採和平解決之方針

●第二路總司令問題（廿九日發北京專電）

▲張懷芝屢電請辭　▲府院仍主張慰留

湘贛檢閱使第二路總司令張懷芝兩次來電懇請辭職已蒙河間合肥相繼去電慰留惟聞府院方面昨夜又接張氏統密急電據稱奉電慰留愧感莫銘本應遵諭赴湘東佈置軍事只緣魯紳屢次來電催促懷芝早日返魯義不容辭而目下奉軍大隊抵漢亟應責成徐副司令樹錚担任第二路總司令俾率奉軍開赴湘南湘東備戰務懇速頒明令以專責成段合肥對此來電仍主張派使赴漢挽留

●張懷芝決不再赴前敵（廿九日發北京專電）

據漢口來電謂徐樹錚於二十三日與奉軍第二十七師師長孫烈臣一同到漢力勸張懷芝速赴前敵張氏始終不肯入湖南已露欲歸任山東之決心

●曹錕稱病（廿九日發北京專電）

曹錕來電略言承元首慰留十分感激惟病體甚重而職務又未便久曠請派徐樹錚暫代第一路司令元首當即復電慰問病狀並給假十日靜養

●川軍敗北軍於巫山（卅日發漢口專電）

李炳之所部之北軍二十三日進入四川在巫山爲川軍顧品珍王文化之軍所圍攻大敗而退損害極大

●徐樹錚回岳（卅日發漢口專電）

奉軍副司令徐樹錚二十六日抵長沙與湘督張敬堯密議數小時即回岳州

●柿內氏之中國幣制談（卅日發東京專電）

[illegible]行臺事柿內氏回國據云中國之改革幣制非俟實行中央集權恐難實行

●趙恒惕率軍攻耒陽（廿九日發北京專電）

▲足以徵明陣亡說之不確

趙恒惕敗北軍殺敗陣亡之說殊不可信政府頃又得前敵來電稱趙氏率南軍五千包攻耒陽且有耒陽已被趙軍佔領消息

●張宗昌請派援兵（廿廿日發北京專電）

張宗昌來電報告湘東戰事不利請速派兵赴援

●吳光新停止進攻巫山（廿九日發北京專電）

吳光新來電報告四川軍隊分布於巫山附近襲擊[illegible]軍在巫山一路暫停進攻[illegible]第二站[illegible]請飭奉軍速來策應

●北軍擬下郴制粵（廿九日發北京專電）

昨據可靠消息參陸處日前電令前敵各軍長官內稱湘南郴州關係甚重特價十萬以爲攻克軍隊之賞金云云查郴州爲湘南通廣州之大道如郴州攻下則目下在湘東之南軍自必潰散湘東一帶可期肅清且繼續進軍事正急將來郴州攻克則正可南出粵邊以攻韶州之背

歐洲戰局

●德軍四次攻勢（卅日發倫敦來電）

▲英公報之德軍戰訊

據英軍公報云德軍刻已決計在耶努及芙蘭達斯方面採取大攻勢在耶努方面擊破十四英里之扇形陣地至英法軍兵力遠出德軍之上現出死力捍禦

●德軍已入耶聶平原（卅日發倫敦來電）

德軍之攻勢幾亘全綫之遙繼續進行就中以奧奎崙至普列孟間爲最激烈德軍於二十七日夜進入耶聶平原

●奧國虐害俘虜（卅日發倫敦來電）

據倫敦來電云奧國對於收容中之俄意塞等俘虜現將結核病菌打針注射

●美議院通過軍費案（廿七日發路透來電）

美國上下兩院陸軍委員會將三百萬人之兵餉及製造砲彈費等案滿場一致可決通過

●德軍攻擊說傳疑（廿八日發東京專電）

德軍之開始攻擊尚未接倫敦確息

●德軍不聽調遣（廿八日發路透來電）

駐紮特文斯克之德國軍隊中有大騷擾勃發該兵共計二師均不願調派法軍戰綫聞數名兵士已處槍斃刑其餘多數名士處終身懲役

●聯合國對俄之態度（廿八日發路透來電）

聯合各國對于俄國態度尚未確定承認過激派問題雖近來各方面多論議及之然聯合國似乎仍舊持傍觀態度按近今烏克來那之狀態漸次危險或惹有大俄羅斯之紛亂亦未可知是以承認俄國政府問題各國皆暫之不顧

●英國聲明承認芬蘭（廿八日發路透來電）

英國政府聲明承認芬蘭政府惟以芬蘭須放還德軍拘留之英國人爲前提

俄國內乱

●基掖穀物局築路輸糧（廿七日發路透來電）

基掖府國立穀物局爲輸出穀類於德國有見決定在俄秩薩尼哥拉掖府尼里薩別格拉厄加秋里諾斯拉府克列門久格美利杜坡爾漢尼茨日杜彌爾街爾尼格哥府等處建築鐵路以便轉運

●鑛業收歸國有（廿八日發俄京來電）

列事政府決定以所有國內鑛業有關歸剝已沒收羅忍斯基商事米黑里孫公司阿爾查根鑛廠斯巴士基工廠均歸公家管理

●農民反抗還地（廿七日發俄京來電）

[illegible]街爾尼哥[illegible]農民[illegible]反抗[illegible]區軍隊之力所能彈壓

日本近情

●俄民主黨擬拒德自立（廿八日發俄京來電）

俄國立憲民主黨對于聯合各國堅執信義擬拒絕德國之援助樹立俄國新政府

●日本對華時局妥協觀（廿九日發東京專電）

段總理擬俟恢復湖南後實行妥協之意爲日本朝野所周知現在北軍日益不振時局停頓幾陷于山窮水盡之境是時西南政府竟爾成立必當有以促進南北之妥協

●唐少川在熱海小住（卅日發東京專電）

唐紹儀氏昨日（二十九日）赴熱海下榻熱海霍鐵廬小作勾留暫不回京

●通告中國放逐德人（卅日發東京專電）

巴黎電傳日本向中國通告宜將旅華德人從速放逐等情據外務當軸云是係中國參戰以來之懸案非今日始爲此通告

●留學生風潮未定（卅日發東京專電）

中國留學生回國風潮尚未終熄取道上海回國者計八百名取道朝鮮回國者計二百名其餘二千餘名暫不返國俟中日協約宣布後回校上課

●製就英國元帥正服（廿八日發東京專電）

曩者日英兩國元首互相交換元帥號日皇有製造英國元帥正服之必要案經宮內省托英國定做聞此次英國昆諾特親王來東之時親自携帶該元帥正服擬俟抵京後捧遞宮內省並聞昆諾特親王捧呈元帥狀之時日皇當着此項英國元帥正服云

命令專電

▲大總統令（五月二十八日）

▲山東督軍兼署省長張懷芝呈試署東阿縣知事那之襄經部調用請免本職應照准此令▲內務總長錢能訓呈准貴州省長劉顯世咨省會警察廳試署警正楊鴻藻趙本晉懇請辭職均照准此令▲陸軍總長段芝貴呈准正紅旗漢軍都統色楞額咨請以魁麟補參領英浩王恩榮副參領簡松滿嗣陞補印務章京恒德補佐領均照准此令▲張建功晉給二等嘉禾章李雨山孫汝康張傳炬穆士珍石輝玉葉先華李敏孫積學文漢楊以儉均給予三等嘉禾章左運奎陳大爾宋芝田朱鼎勳寇宗華程樹芬石紹明李步蟾均給予四等嘉禾章此令▲方景春劉玉恒晉給四等文虎章此令

●有松長官赴華

二十九日東京專電　法制局長官有松英義氏今晨（二十九日）啓程先赴青島取道濟南遊歷上海漢口北京奉天旅順等處豫定往返行期爲一個月半

●本野子病勢危篤

三十日東京專電　前外相本野子爵病勢轉劇狀已垂危

●謀刺段總理案

三十日東京專電　謀刺段總理之日人松村某昨日（二十九日）在長崎裁判所開庭公判該犯認供不諱謂此舉實出張勳部官之慫恿張勳復辟其忠節可以比吾楠公等語

●派員慰問日軍

三十日東京專電　日皇特派之侍從武官昨日（二十九日）離京前赴天津青島漢口慰問日軍

●興業會社總裁

三十日東京專電　東亞興業會社總裁現經內定由荒井賢太郎氏補充常務取締役一席白岩龍平氏最有希望

東三省新聞

▲奉天▼

●各軍官反對徐樹錚爲第二路司令

前敵各軍交推徐樹錚爲第二路司令並催其迅速接任但張督方面迄無何等消息聞日昨張督接段總理來電以徐爲第二路司令（奉軍在內）徵求意見當召集在省各軍官開軍事會議討論各軍官以奉省軍隊應由奉省軍官統率當時群相反對張督然之惟確未決定電覆然每以奉軍須袖名義披扈于京漢間之徐氏至此亦可以已矣（成）

●張督之南征態度如故

奉軍南徵頗有停頓消息惟據確實調查張督之南征態度依然强硬其與各軍官會議時有前敵戰事完全負責之口吻一切軍事之籌備極爲進行如對于五六兩旅之預備動員令添招七八二混成旅籌措軍餉整頓軍械購買軍需無日不在進行中而京奉車站沿途之柴草堆積壘壘近二日間尤甚由是以觀張督對于南征之熱潮尚在鼎沸中也（成）

●奉軍續派軍隊

破城攻壘設陷佈防槍砲以外厥惟地雷其爲用功效又大昨聞張軍長以奉軍雖派往若干而地雷兵士猶未撥派兩軍瞬將開戰亟應速派南下以助攻守是以二十八日晚派二十七師工程隊電氣地雷教練官記明善率同雷兵四十二名隨帶地雷火綫十餘箱乘特別車急赴漢口而去

●各代表分道揚鑣

各省軍官代表於日前來奉開軍會議曾誌本報茲據軍署消息各代表現均預備一切行將巡返據京奉鐵路局人員云張督已爲該代表等預備送行專車矣至該代表等果會議終了耶抑爲掩人耳目之計也姑誌之以覘厥後（成）

●四鄭路列車改正時刻

四鄭鐵路旅客列車（一二三等車連結）擬自六月一日起將開駛時刻改正於左

▲四平街開車時刻

四平街	開	午前八●○○	午後四●○○
八面城	到	同九●○○	同四●四四
	開	同九●三○	同四●五五
傳家屯	到	同一○●二○	同五●四○
	開	同一○●三○	同五●四二
三江口	到	同一一●○五	同六●○五
	開	同一一●一五	同六●一五
鄭家屯	到	同一二●○○	同七●○○

▲鄭家屯開車時刻

鄭家屯	開	午前九●○○	午後二●○○
三江口	到	同九●四五	同二●四五
	開	同一○●○○	同三●○五
傳家屯	到	同一○●二七	同三●三二
	開	同一○●三三	同三●三五
八面城	到	同一一●二○	同四●二六
	開	同一一●四○	同四●二九
四平街	到	同一二●三○	同五●四○

●委定京師奉軍辦公處長

奉軍與中央磋商軍政爲圖便利計曾派員在京師組織辦公處現在該處已經組織完竣張督特任軍署顧問劉恩鴻爲該處處長凡中央應行磋商事宜卽由該處長主持云（成）

●令印花代售處按月報銷

奉省印花稅各處有代售每月究有銷數若干一時難以稽核放印花分處營處長飭令各代賣處按月造送報銷冊以備查核鄭務支局等處皆以該局歸中央節制印花處不得干涉殊不知代售印花原代售印花分處之印花雲處長亦不與之辦於電請外交部飭令各郵局代售印花數目按月造冊報銷云（大）

●高等廳三次派員赴日法院修習

高等廳沈梁兩廳長以我國司法取法日本現下日本司法事宜辦理極有進步亟應就法廳充差人員擇優送赴日本法院修習以資借鏡而便整頓前次送赴旅順法院修習者內經期滿回省第三次人員亦經選定剋期送往此次除派赴旅順二人外更定派送二人赴日本內地法院修習派高等廳推事徐觀前往鐵嶺地方檢察廳檢察長蕭塔身前往修習檢察事務更派高等廳推事陳瑾昆赴日本法院修習審判事務派日本帝國大學法科畢業生程光銘赴日本云

●被服廠長赴津任務

軍用被服廠長葆景廉前往天津已見本報茲悉葆氏赴津之任務因奉天增兵後該廠製作軍裝所用材料過多在奉購買不特價昂而物質較遜特赴天津採買棉布旗布皮張帽章等物以備趕製夏季之軍衣云

●趙教練回奉

駐紮天津獨流之五十四旅一百七團教練官趙連級日昨由津乘車來省聞係該輔臣旅長招致前來商酌該團晉級及等品及升任軍官之辦法云（成）

●吳師長定期赴洮

洮匪復起勢甚猖獗張督本擬以二十九師師長吳興權回洮布置一切昨據該師辦公處消息吳師長現已預備行裝擬定明日（一號）遣返洮南云（成）

●岳會長須命謁聞

陸軍[illegible]第四混成旅長[illegible]長[illegible]以其因公而死[illegible]給恤大洋一千元以示体恤[illegible]

（九）

美容藥料 花顏水

皮膚能令人外貌最易遷變 雖然生成美麗嬌容 若任皮膚自成粗陋 非特不[illegible] 且不能發揮天性之美 皮膚之關係於美觀有如此也 [illegible]自歎其容[illegible]陋者 實屬不稱 此又人生最大遺憾 茲有日本皮膚科專門大醫小島先生多年研究自出心裁 發明一種良藥精製而成美容藥水名曰花顏水 僅以數滴滴入洗臉水中 或融溶數倍之清水 該盒內之水即逢藥水而變色如乳 其馨馥郁觸鼻 雖鮮花如玫瑰與蘭花亦退一步 且合衛生善治皮膚所發小瘡如面皰 暗瘡 雀班 粉刺 酒刺 汗疹 頑癬 煙氣 紅點 油光 瘰癧 等諸症討厭之物 凡老幼男女皆可使用此花顏水 均得轉醜成美 花顏水之特色 最能完全皮膚乃成色使姿容倍極光耀足稱最上妙品 請試一瓶以證本藥房之言之不謬 藥價大瓶洋一元 每打洋十元 小瓶大洋五角 每打洋五元 試用瓶大洋三角五分 每打洋三元五角 各埠大藥房與洋貨舖均有代售

花顏水發售本舖 大阪市東區清水谷西之町 順和堂大藥房 經理所 上海四馬路 中東大藥房 上海河南路 東亞公司

上海五馬路 華美大藥房 上海河南路 美華大藥房 蘇州觀西街 中法大藥房 杭州羊壩頭 華美大藥房 南京承恩寺 中法大藥房 南京坊口街 華安大藥房

建築房屋者注意

敬啓者敝行近以便利建築者起見特由東西洋運到各種羅瓦便利瓦以及中日洋灰石灰黑臭油並帶有釘膠能與羅瓦併用省木減工風雨不漏凡蒙遠近賜顧來敝行購買者無不廉價而售以廣招徠特此佈聞以便週知

開原附屬地 長電話三十八番 友信洋行

大銀號

吸 三炮台 香煙

上等交易 須用上等 香煙敬客

三炮台香煙可向寰球各處上等售煙家購取小包十支或二十支錫罐五十支出售三炮台香煙係英美煙公司所自製而自行發售者也

諸君注意 聖然星命酬應館由京到奉

本館研究星命垂有年矣久於江廣京津官商各界素所深知因時局不靜擇暇動友道過瀋水同人等知數理有方再四挽留鑑別命理以濟偉人之機遇何時發達官職驗之已往查之未來面談五角草批壹元二元細批終身五元拾元問卜者奉送外埠函寄者七日回件如有失丢本館負責批談不符筆資不領、地址設大西門裡松鶴軒路北胡同向南大門內）每日早十鐘至午後五鐘止爲酬應時間特此佈知

長春大通棧廣告

敝號大通棧在長春頭道溝驛開設十數餘年專以安寓客商運輸貨物爲營業從來未敢有違犯規章勒索客人情事頗蒙遠近各界歡迎敝號恐有借生謠言或涉嫌疑日昨警署著敝號停止數日嗣蒙電警署照調查明悉敝號並無私毫沾染斷難牽累良善是以飭即於陽歷四月十九號照常開張營業以前因被誤之故稍客人有誤會等情特此聲明

長春大通棧主人謹啓

平瘟散

（退）（熱）

主治……本散專治四時邪熱流行感冒春瘟伏瘟冬瘟風瘟及各種熱性病如服本散立效

症狀……本瘟傳染極速患者尤多當其盛時無論老幼貧富强弱常不免其侵害并有反覆數次者先來惡寒戰慄周身大熱猝然成病繼之以頭痛咳嗽白痰鼻液增多喉頭瘙痒筋肉壓痛頭暈耳鳴身倦神昏陷於譫妄又有附發嘔吐及下痢者而腰部眼目及前額部疼痛異常

服法……仿單另詳茲無庸贅述

定價……每代衣四包七價銀洋壹圓

總批發兼製造處

老福順堂

（總號開設奉天大南門）
（分號開設奉天[illegible]）

曾患痔瘡之痛苦否

世有多人曾患痔瘡之痛苦欲覓良方必先注意其大便勿令閉結爲首要也因大便通暢有序痔瘡之患自能逐漸消除福州南台海防前仁成行魏筱台先生來函云去年五月間因濕氣並應酬甚繁飲酒過多以致大便痔症作發非常痛展月餘之久步履維艱友人勸余試服紅色清導丸服用果然奏效如神百病皆無身體肥胖眞名不虛傳也紅色清導丸專治大便秘結肝火上升肝經失調疾病頭痛舌起厚苔口氣穢濁以及皮膚諸恙面上紅瘰等症

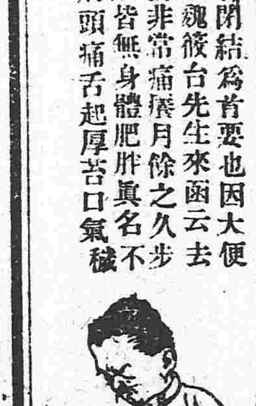

如尊處無從購買請即寄郵票大洋六角至上海四川路九十六號韋廉士醫生藥局原班郵奉一瓶可也

余曾患最痛苦之瘋濕症

廣東張保六君

其痛猶如煨紅之針刺入

歸咎於血可也

瘋濕骨痛雖苦久乃因血中之酸毒混雜不潔之故也何時[illegible]痛自然全愈矣故必須服用正當去酸毒之藥品爲首要[illegible]韋廉士大醫生紅色補丸[illegible]各症除血薄氣衰之外首推瘋濕骨痛之症是也蓋是丸之奇功能使[illegible]血每服一丸即有一丸之功力能生長鮮紅稠濃有力之新血張君保六亦千萬中[illegible]者之一份子也係廣東大埔縣人氏旅居南洋格倫爲萬和山號中之書記員也據來書云九年前余曾患極重之瘋濕骨痛其最痛之處係在腰背及兩肩之下且足亦甚疼痛故難以舉動其痛猶如煨紅之針刺入因而夜不安睡惡夢頻多胃納少進大便閉結頭痛甚劇略聞微聲心跳不已精神困乏最易激怒余之負此痛苦非他人所能忍受也遍嘗良藥毫無不見效正在無可奈何之際適閱新聞紙見登有韋廉士大醫生紅色補丸曾經治愈瘋濕骨痛余立即購服是丸不料服後功效驗見胃納有味大便有序頭痛消除心跳有方精神漸舒漸服漸痊瘋痛全消腰背及足均無疼痛余之精力復原身體強壯皆韋廉士大醫生紅色補丸之奇功也敬告同胞如有患與余相同之症者曷不亟求是丸而治愈之耶韋廉士大醫生紅色補丸爲天下馳名補血健腦之聖藥凡經售西藥者均有出售或直向上海四川路九十六號韋廉士醫生藥局函購可也每一瓶英洋一元五角每六瓶英洋八元郵力在內

奉送小書

茲有精美小書名曰血之疾病如欲索取即須寄一明信片至以上所列地址可也原班郵送

東三省經理牛莊源來盛洋行

奉天第二師範學校赴華北運動會之選手

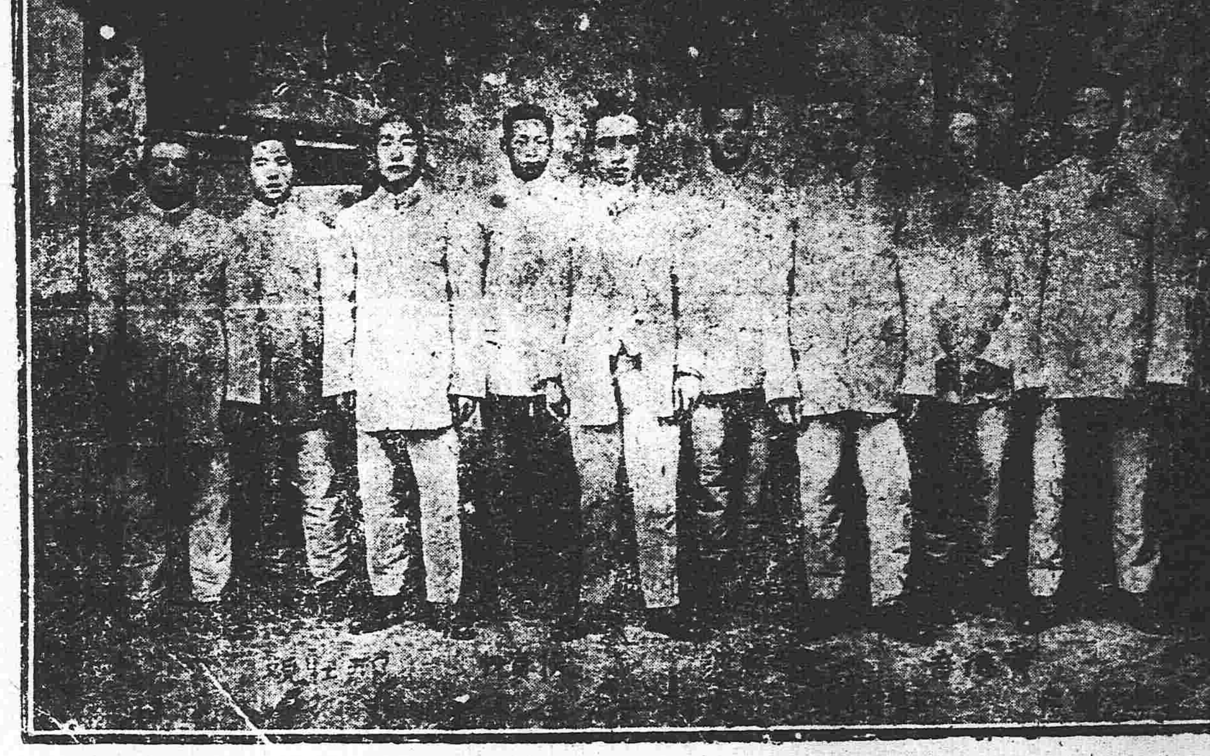

(上接第二版)

●縣知事之運動忙

[illegible]軍長對于各縣之辦理清鄉舉行選舉收入款項及民刑訴訟私種罌粟等事在在均關重要除道尹代表出巡外曾迭次派員調查成績藉定考成各縣知事聞省公署現將發表懲獎消息其素日肥己殃民不理公務之一般知事現均紛紛晉省大施運動前昨二日飯店客棧均寓有是項知事之蹤跡云 (成)

●軍需官公畢回奉

許蘭洲轄下之軍需官劉覲亭者奉張雨亭督軍命令押運大宗軍需前往漢口宜昌一帶轉發茲以諸事辦理完竣於二十九日搭乘南滿車回奉謁見當報軸告一切云 (久)

●殷鎮守去奉

熱河鎮守使殷貴來奉原為商辦巡防事宜現該事件經開軍事會議現經議決於日昨乘車赴京繞道先赴熱河東陳姜都統前報謂殷鴻濤來奉係馬傳凱之誤云 (大)

●邱廳長赴任

高等檢察廳檢察官邱正元辦事勤勞經檢察廳長委為遼陽地方審判廳長業已發表多日惟因經手案件尙未交代清楚故遲延至今未能赴任現在各擬接替妥協於日昨東歸接任云 (大)

●縣知事紛紛回任

近日新賓及中北鎮撫順輝中本溪各縣知事前以張督軍為令赶完結各員來省謁見現在將事完畢各知事以政務緊要不敢久留聯袂稟辭赴任云 (大)

●截回軍用騾馬

奉軍南下漢口砲馬輜重各營等所帶騾馬甚夥昨聞二十七師前敵司令以鄂湘地方非山卽水徒有車馬不能活動飼養又極糜費遂令連長王毓勤將軍馬百餘匹騾子八十餘匹押運回奉於昨晨七時許乘專車到省云

●寬甸農民聚衆抗捐

聞日前寬甸縣署聚集農民一千餘人反對加重稅捐四路阻撓毆傷人員經巡警彈壓勸諭農民回鄉候示風潮始行平靜聞尙有農民仍擬聚衆進城現由道尹派委員前往調查以資善後云 (久)

●慶祝英皇會盛況補誌

五月二十四日爲英國皇會之期英國居奉僑民特假英國總領事館舉行慶祝事先特組織委員會預備一切中外各國官紳人士均經敦請蒞會參觀是日適逢天雨故延至二十五日開會會場秩序極爲整肅會中備有茶點及擲珠射箭肖像各種極有意趣之遊戲以備來賓運動藉取會資藉以捐助紅十字會場中設有紅十字會募捐箱只解囊慨助者甚形踴躍聞督軍特派其公子送捐三百元是日直接捐款共有小洋一千四百五十七元一毛又日金百五十六元八毛九分悉交美國紅十字會收頒在會諸人樂善好施殊堪欽佩此外尙有張督軍派贈軍樂一隊在場奏樂來賓興盡而散

●大喇嘛舉行火喪

西邊門外皇寺大喇嘛因病逝世於昨三十日舉行葬禮據聞係風火葬各喇嘛均爲誦經禮程當扶靈至皇寺北塔埔用火焚化其禮極儀式皆蒙古佛教與尋常者不同往觀者頗形熱鬧云

●馬一營勦匪確訊

日前東邊一帶有起大股匪徒勢甚猖獗張督曾派騎兵二十七團一營前往勦捕昨據該團報消息該營曾與巨匪双紅等在撫順一帶接仗數次當將衆匪擊散惟連長某與正副兵三名均受有微傷云 (成)

●軍需長流連忘返

暫編馬四營軍需長王某日前來省與平康舊三街餘慶班妓女五寶相結識連日過訪熱度增高數日之間耗去茶資局費數百元戚友聞之互相勸解乃王竟執迷不悟流連忘返且聲言彼卽以身許予予誓以心許彼雖上峯之命亦無如何女色之誤人誠大矣哉 (成)

▲營 口▼

●折合小洋之限制

營口總商會昨准電報局函開謂奉電政監督轉奉省長函令自函到之日起凡經收報費准以小洋十四角折合爲度不得格外增加以示限制而維幣制等因仰各局一體遵照等因除繕具佈告張貼俾衆週知外相應函達貴會查照轉知爲荷云

●查獲搶案嫌疑犯

日前德成當被搶後警廳以各旅店娼窰諸色人等往來匪徒最易隱匿故特令各警署嚴行搜查以期破獲搶案距第二署前日在老爺廟前田姓暗娼家查獲一年約二十左右之少年遍身泥水行跡可疑上前盤詰言語支離當卽逮捕帶署鞫訊至確否是該案之正犯尙未可知云

●實業校添授日語

本埠實業學校校長日人高島氏對於教育素具熱心久爲一般人士所稱許近鑒於實行中日雜居兩國人民對於言語多有隔閡特添設日語夜課班專爲教授華人日語每星期教授三次每次以兩小時爲限定於六月一日開課有志日語者幸勿交臂失之

●日警務總長莅營

日本旅順關東都督府警務總長限部氏爲考察南滿洲該國警察成績起見特於日前由旅順啓程前往各處檢閱准於月之三十號到營等情已誌本報茲悉限部總長帶同課長一名巡查數名已於日昨(三十號)下午五點四十五分抵營日警署長山川及三宅領事等齊莅車站迎迓下榻於濟林旅館內定於翌日親往日警署及憲兵分遣所視察云

▲蓋 平▼

●布告覆選日期

覆選監督遼瀋道尹榮叔章氏日前布告略謂各縣衆議院議員初選舉宜俱已完竣自應照章選舉出舉行覆選茲已定於六月十日在營口縣東商務會舉行覆選各縣有選舉權者務須先期來營毋得自誤云

▲大 連▼

●電車停駛誌聞

二十九日午十一時由街裡駛往沙河口之五號電車行至西崗與沙河口管內交界之處忽將機器碰壞以致該車滯不能前進故往來星浦等處之電車亦皆梗塞嗣由工手修理直延至下午兩點鐘時始能開行云惟乘客均已改換他車並無若何之損失云

▲興 京▼

●木牌出口之概數

本城木商向由通柳兩縣境內採取木料運至興邑沿河堆積以待水漲運奉日昨陰雨連綿河水漲發如有餘堂德增盛湧記茂記福長号義通與義盛湧等木商經

▲後妻殺子慘聞 (北京)

京西楊家鮨住戶首飾行平某生有二子皆已娶妻平某續室白氏夙與長子不和二十三號上午六時白氏趁長媳楊氏入廁闖入長子室內用尖刀將長子扎傷脇部斃命現經長媳楊氏已赴官家呈報矣

▲時疫招出謠言 (北京)

近數日來京城時疫患者雖無大害然傳播甚速十之八九不能倖免除醫家與藥舖異常利市外其餘營業莫不受此疫之影響於冷落不料此間卽有種種謠言發見不曰自來水裏有毒藥卽曰瘟神下界於是有賣符籙者有散佈救災要言者諸凡不經之談愈傳愈奇望有管理責者宜速查禁爲是

▲春桂之風流鬼 (北京)

王廣福斜街春桂茶室內某妓貌雖中姿而勇於戰鬪凡識該妓者無不退避三舍甘敗下風邇來有一鄉人某甲結識該妓兩情甚篤連夜留宿某甲雖已精竭憊甚然猶皷其餘勇以媚情人及至前夜某甲竟在鴛鴦被裏鞠躬盡瘁而死該妓初尙不知其死也猶呻吟作狎褻語久之覺某甲身體冰冷始大恐慌當卽推開叫喊老鴇前來救治時已然無及惟有報知警察至昨日下午二時始由檢察官前來相驗委係陽脫身死當責令該茶室備棺裝殮暫行厝埋聽候辦理矣

▲康南海不忘師恩 (江蘇)

▲拜謁相國墓 ▲留題藏海寺

康南海係常熟翁同龢相國之得意門生前得清光緒帝之重用皆爲翁一手提拔之也復辟失敗後萬念俱灰遁跡滬濱設長興書局於三馬路賣字度活不聞世事惟念師恩深重前日特來常熟拜謁翁相國墓順道游覽興福三峰拂水白鴿峯等處一窮虞山勝景偕來者有江西陳散原貴州胡梓仲四川王病山及湖北黃同武陳仁先等五人(●)跡所至咸有題咏茲錄康題藏海寺二絕云憑攬虞山來望海東尙湖邊碧劍門雄懸崖水拂飛瀑藏海深深隱萬松野鶴振雲大慈塔幽篁喬木古東庵相公佳句眞如稽風磴盤旋攜野嵐贩云野鶴二語乃翁文恭聯特用入詩以傳藏海寺之務後有國章二一書康印南海四字一書維新百日出亡十六年三周大地游徧四洲經三十餘國行六十萬里二十七字寺僧珍如拱璧云

理管在河沿督率工人趕串木排隨時開運刻已運出河口者約有二百餘張矣

▲義 縣▼

●衆議員當選誌聞

衆議院議員初選已于月之(二十號)舉行茲經初選監督張義忱于二十五六兩日邀集士紳開匭驗票計當選人十三名候補當選人五名茲將當選之姓名及票數姑誌如下龐春芳得一千四百五十四票郭兆蓬九百零三票鄭廣臣八百六十四票高鵬翮八百三十一票才永發七百十六票郭恩波七百零二票劉作民七百零票劉鼎臣六百五十九票王作林六百五十二票王恩爾六百零九票吳國璋五百八十九票王漢臣五百八十九票關雲林五百八十七票以上十三名均已當選至

補香爾得五百七十六票杜長海五百四十九票楊廷瑞五百四十八票田鐘芳五百三十六票劉炳林五百三十四票皆爲候補當選人現已布告俾衆週知矣

▲昌 圖▼

●參衆議員初選揭曉

參衆兩院議員初選均已於二十號二十五號投票選舉現注初選監督開匭驗票姑將當選人名及票數分誌如左

衆議員當選十一名

張顯唐	九六〇	許桂馨	七九五
倪甲元	七一一	明鳳九	七〇九
咸文峯	六七三	王丕顯	六一三
劉興甲	五九二	姚宗舜	五三三
鍾文藻	五六九	張偉志	五六一
金廷友	四八五		

參議員當選十名

田宗舜	一二五	明鳳九	一一八
常維松	一二七	王丕顯	九五
曹欽	一三七	王景恩	九七
叢桂榮	一二三	許桂馨	一〇二
張興武	一二三	劉興甲	一二一
李學	四十一	何國興	五十三
倪甲元	四十一	王錫章	五十一
王昭英	四十三	費連甲	五十四
金廷友	三十九	姚宗舜	五十四
李棟	四十		

●陳所長注重操練

警察事務所長陳君壽卿以警察保衞地方緝捕盜賊非操練嫻熟不足臨事應[illegible]長特令各區馬步巡警輪班來所練習刻卽第二三四五等區每區來所學習者已有七八人矣

▲遼 源▼

●唐區官無辜受累

日前特察四區巡長牟獲竊犯施某時値該區官唐鳳甲因警察事務所某股員密令該區官下鄉運動有選舉權者聯合一致舉伊爲議員唐區官尙未回區該區牟獲竊犯施某該犯素有嗎啡癖舊病復發自行戳傷希圖開釋詎越二日因傷過重竟自斃命報由該區官回區查核卽將該巡長及看守警兵一併送案是該區官唐鳳甲並非擅離職守而某股員以唐區官運動無效懷恨在心藉此爲同所長將唐撤差以洩私忿聞者咸謂劉所長隱匿胡匪違法已極尙無如何懲處唐區官無辜受累何其不公乃爾耶

▲開 通▼

●茹會長研究當商

開通商會會長茹蔭階前辦當商營業通融地面已誌本報茲因此項集資未足及編訂規則恐有尙不完善之處特於今日同副會長王藎臣開會研究集金方法及進行手續云

▲懷 德▼

●公益地局開徵

本邑達爾罕王東公益地局長劉存仁任差以來徵收盡職管理各莊頭亦極勤勉茲以春徵將屆該局長隨將局內一切整頓完善於日前開徵矣

▲長 春▼

●段日升一往一來

段芝貴之封翁日升前由北京到奉來長當有裴鎮守使及陶道尹赴站歡迎次日卽乘吉長車前赴吉省昨於二十七號復由吉返長下榻於鎮守使署聞小住數日仍須他往云

●王團長來長何爲

陸軍第五旅步兵團長王鶴亭月前由憲兵營長升任團長後迄未來長今二十七號忽由吉來長未識有何要公姑誌之以覘其後

●德源棧已被苛罰

德源棧雖係野雞店房然此番並無詐財之事而原告之客人係審判廳內之親信誤將該棧告發在案曾已誌報端今判決書下罰該棧出洋七千元若無力湊辦則罰苦力五年期滿之後尙須出大洋百元小洋七百元完案聞者咸謂是法廳之袒護親戚也不然何至如此其苛罰耶

●巨砲轉運黑省去

日前曾運巨砲四尊到長已誌本報茲日昨又運來巨砲五尊卸車後卽運往二道溝車站由中東車運往江省去矣

▲吉 林▼

●電告第五旅編成

孟督軍以新編之第五混成旅刻已完全編就函宜電達中央故特撰文電呈報中央約百餘字其中並請中央遣員來吉檢閱云

●電告子彈已領齊

孟督軍前曾向中央陸軍部請撥給七九双筒子彈一百萬經部批准後孟督卽派參謀寇紹信赴京具領孟閫軍署昨接寇氏來電云子彈已領齊日內卽首途押解赴吉矣

●禁止拍發密碼電

吉林電報總局昨飭所屬各局略謂密碼電報原係傳遞國家機要近查各地商界往往亦訂密碼密電實屬有違定章亟應禁止嗣後無論何等商號及公司銀行一概不准拍用密碼致干未便仰卽遵照云

●蒙王請提銷售稅

蒙王哲里木盟長日前咨請省署略以該處學欵支絀已極亟須酌量補助藉資維持請由長春德惠農安長嶺四縣銷場稅內提出三成以資補助等因能否邀允俟訪再誌

●天圖鐵路事務所成立

天圖鐵路由天寶山至圖們江之路線也刻下中日紳商發起合資建築諸事已均安妥協中日股本亦已募齊擇定河南街後二合號之舊宅爲事務所積極進行矣

●教育費仍由省籌措

吉林教育楊廳長以教育費支絀曾呈請省公署轉咨教育部設法維持等情迄已有日昨該廳奉到省署覆文此案已由本署咨請教育部核示茲准覆稱本部庫欵辦竭碍難照撥仍由本省勉力籌措撥發以維教育云云除由本署令行財政廳妥議具覆外仰卽先行知照云

▲五 常▼

●毒斃胡不早控耶

陰曆二月間南關演戲有蔡德勝者因在劇場飲酒過量自赴許岐山家串門呼渴求飲許家給茶飲訖帶醉走出至學堂胡同跌倒須命當經伊家棺殮浮厝郊外事月餘矣忽有死者之弟蔡雲帶同伊嫂來縣控訴伊兄之死係因許某茶內毒藥所致(蔡係許婿翁婿曾有口角)昨于陽曆二十三號經吳建三知事帶同檢驗員幷屍親開棺檢驗屍体已經腐爛幷無傷痕祇顖門有青紫屍親堅稱腹內有傷繼令具結用銀探試腹內屍親復又百般攔阻不允致屍塲初無結束而散聞該蔡某聲稱赴省上控究竟若何容訪續誌

●無辜者可望開釋

邑沙河沿屯住戶張文與閻鳳因圖財謀殺徐鳳山身死事發被逮一節業誌本報茲因張文之夥犯閻某前已在逃將張文之弟張武一併獲案張文直認謀殺不諱惟其弟實不知情而屍親方面則堅稱係伊弟兄所爲當經派員澈查數次而張武尙無不法情事惟得于原告狡定不便釋放現聞張武家屬已將原告運動妥協故張武有竟保開釋之望矣

▲哈爾濱▼

●美承認過激政府不確

駐哈美國領事將美國政府承認過激派政府之說極力否認

●俄國切望接濟特產物

莫斯科給與委員會切望滿洲特產物之接濟刻已擬定組織的辦法

●中東路罷業風潮未定

霍爾瓦特將軍第二次同盟罷業首謀及主要人物等四十名一併緝捕其中一二三名放逐請滿洲里以西至其餘者現下正在拘留中其結果卒使一般風潮漸歸鎮靜然機關庫工人一百二十名再演罷業擬同盟回國向哈爾濱民政部請給護照民政部迄未照准形勢因之頗爲不穩

●鐵路從業員強半服從

中東鐵路長官霍爾瓦特對于從業員同盟罷工之高壓手段終能奏功該鐵路從業員中其六成已服從霍長官之命令惟其餘四成仍抱惡感行將聯袂赴海蘭泡方面之勢然現在爲餬口所迫勢亦不得不照常做工

批 示

▲奉天財政廳署批示

具呈人劉文陶 呈一件呈報開工日期並請發領業薄式由 呈暨附件均悉應准發給領業薄鑛工各薄式各一紙仰卽遵照備用可也領廠印模及職員表均存此批

具呈人王德裕 呈一件遵繳本年上季鑛區稅請核收由 據呈繳報領六溪咊下午心臺煤鑛本年上半季六個月鑛區稅大洋二十一元六角三分已照數收訖仰卽知照此批

冠蓋往來

▲王錫品氏(混成步兵第三旅一團長)隨同兵卒四名二十九日晚由開原來奉訂於兩內前往漢口三日

▲石原正治氏(旅順工科學堂教授)三十日晨由旅順來奉

▲森格氏(前中日實業公司董事)三十日來奉

▲床次竹次郎氏(日本政友會[illegible])於三十一日[illegible]來奉

▲[illegible]氏([illegible])[illegible]

▲[illegible]由[illegible]來奉[illegible]

▲[illegible]氏(石門[illegible])[illegible]由日本來奉

神皋雜俎（本欄歡迎投稿）

小說

社會小說 女優（二十二）（醒呓）

第十六章

杜老婆也說。你這人脾氣太怪了。放着這樣的好事不要。倒一心向着小尙兒。我就不解你怎這樣怕他。他把我害苦了。從此見不着他的面。聽不見他的名。我心裡纔舒服呢。如今好容易盼着有個体面人出來要捧咱們了。你又往外推。我看你將來也沒什麽起色。雲紅見他娘兒兩個都是這樣說。知道拉不過去。他那優柔寡斷的根性。又發現了。遂向鴻魁娘兒兩個說。你們既都願意。我還說什麽。但有一節。那個須生也不是好惹的。倘若把他激急了。在報紙上罵起來。一定鬧個不了。那時你們後悔也是晚了。鴻魁說。我們既然幹這個。就不怕罵。再說他不過是個窮書生。給點便宜。也就把嘴堵住了。你只管放心。日後有什麽事。都推在我身上便了。雲紅此時。喜懼參半。天理人慾。交戰於中。明知道接近富貴一面。一定大傷顏預生之心。但是那輛車的影子。總在腦子裡亂轉。彷彿自己坐在車中。馳騁於大柵欄繁華之區。萬人駐足而觀。好不得意。這種念頭一動。便是大人先生。也要忘其所以。何況雲紅。是個女伶。焉能把持的住。那清風也似的愛情。早已失了價値。心房腦海。於不知不覺之中。被那金錢的魔力。浸潤的似醉如痴。坐在那里。再無話說。鴻奎母子見了。知他反對不力。心中有了意思。杜老婆便向鴻奎說。那老頭子不說明天把車給送來麽。咱們這里甚沒地方擱。應當怎麽辦呢。鴻奎說。活人能教溺憋死嗎。車來了。咱們不會把他擱在車場子裡頭嗎。一天也花不了幾個錢。過幾天再找相當的房。就到這里。一家兒高興非常。臉上都堆下笑來。暫且不提。次日馬二老頭。果然派兩個人。把車給趕來。趕車的見了雲紅說。我們老爺說了。致我們倆人先辭幾天。這里暫且不必找趕車的呢。雲紅聽了。自是喜歡。（未完）

筆記

留雲精舍浪墨（竹儂）

佛天獅吼（續）

此爲賈偉士先生之夫人規夫語也。賈本舊家子。曾畢業於某高級學校。天資聰敏。穎悟過人。惜染於汙俗。不克振拔。頗有從流忘返之勢。其夫人某氏。亦舊家女也。幼承父教。嫻書史。且工吟咏。有權才。識大體。憂其夫之沉溺。每思有以補救之。故常於夜闌燈燼。錦帳香溫時。苦口諄諄。演說妙法。欲渡迷人。誘登彼岸。顧以溫言款語。雖回已放之心。遂一變而爲急顏厲色。以収棒喝之效。不惜犧牲其一身之名譽。甘冒潑悍之名。冀頑石之或可點頭。噫。其一片婆心。亦良苦矣。余友覺非君。與賈爲[illegible]知之頗稔。昨承見訪。因爲余畧述最近之演說數條。余聞之。不禁肅然曰。卓哉大人。侃侃而談。切中時弊。爲一人說法。直不啻爲普天下衆生說法。善哉善哉。苦海無邊。回頭是岸。閑者其可以猛醒矣。不知賈君何修。得此賢內助繩愆糾謬也。想當其鶯嗔燕叱時。嬌態横生。柔情滿溢。個中滋味。然是奈人索解。若賈君而猶不悟者。其亦不足爲也已。嗚呼。黷拳兵諫。君子不以爲非。况夫人之措詞。雖似逼人太甚。然堂堂正氣。大足以發瞶啓聾。鍼砭社會。非佛菩薩之獅子。其吼聲能若是洪亮乎。河東君之無理取鬧。聞之者尙且茫然杖落。似此仙音。得不令爲之夫者。馨香膜拜。伏於石榴裙下耶。知趣者幸勿以方山子笑之也。毋非聞余言。大笑而去。余因詳錄其原詞如右。以爲我同胞之晨鐘暮鼓。（完）

諸文

戲代曠夫與多妾者求妾爲妻啓（自由魂）

天地配以陰陽。人民偶以夫婦。故仲容騎驢追婢。相如操鳳求凰。賈女贈韓壽之香。齊女投陳子之玉。[illegible]年逾而立。尙賦摽梅。空爲種玉藍田。不見償當還婿。那日御溝題葉。何年牖蹊牽絲。安得郭瑀之設席。孟光之晚嫁。繩繩振振。徒羨他人之子孫。灼灼夭夭。但見他人之妻女。縱陳平美如冠玉。盜嫂不能。雖六郎面似蓮花。武宮何在。曾聞哀帝斷袖。不覩高女投梭。何黃九郎以穀道而納情。彌子瑕以餘桃而獻媚。此古人於美女而外。復又繼以變童。曠夫既非魯男。又非閹宦。安能不動意馬心猿。望多妾諸君。幸開潟網。曠夫惟念無後爲大。不圖有女同車。而諸君既非齊人。何必一妻一妾。昔倉吾澆娶妻而美。讓之於兄。公子伋納婦而嬌。歸之於父。故紫雲未惠。敢發狂言。碧玉能歌。應來借敎。倘司空見慣。何妨使配參軍。而白傳中年。尙未放歸樊素。勿謂無故灌夫罵座。實有例鑑前車。方漢之强。匈奴書讀呂雉。趙齊之敗。晉人必質蕭同。矧曠夫非徒空言。實求其事。一旦割愛。四美俱成。諸君可免西車東擧。曠夫亦免衾寒枕冷。尊夫人不能波生醋海。如夫人不必瑤草徒芳。從此諸君可留綠巾一方。徒失紅綾七尺。如不肯載。投諸祝融。愼毋聽俚言。妾不讓人之語。宜學古友。應憐范叔之寒。曠夫不能求疵吹毛。不論吹氣如蘭。身輕似燕。如蒙玉成金諾。莫不誠心收留。絕無異起求將之心。曾參蒸梨之意。謹啓。

品花

▲誌會仙閣翠寶（哭生）

西站會仙閣。寶校書。吳產。出自名門。曾肄業於師範。成績頗優。因遭兵燹。始効神女生涯。余雖久耳其名。然未一睹廬山面目。昨夕承友人之約。得赴粧閣。見校書二九年華。秀骨天然。櫻桃素口。楊柳蠻腰。擧止之大方。談吐之風雅。實有閨閣之風。其待客之周到。又非他妓所能及。實花中之翹楚也。

笑林

▲動不的（投稿）

某老翁。有子一。年甫十餘。性嗜[illegible]戲。娶妻某氏。年長子數齡。一日。[illegible]其先人祭祀。其婆令媳煮肉造供。媳正在刀切熟肉造供之際。子用手探其妻私部。令其作[illegible]。媳作急聲呼婆曰。媽呀。看你兒子。其婆疑子偷食祭肉。急應斥子曰。動不的呀。留上供的。

▲饒母考字（困世）

某家宴客。既撤。盤底尚餘滋水。兒欲饒之。母曰。緩。我考你個字。你若能識。必令你舐之。遂以舌就盤舐之曰。此何字也。兒對曰。一。母又舐之作十字形。復問曰。此何字也。兒又答曰十。母曰。都認識了。抹去吧。遂以舌盡舐之。兒竟墮[illegible]術之中。而不悟。

紅孩兒寫眞 [illegible]

文苑

▲無聊齋閑吟（蘇蝶主人）

有感

四十年來爲與侯。榮華何必世間求。
等閒莫笑邯鄲道。富貴還非夢裡頭。

老馬

伏櫪依然千里志。鳴珂已異五陵時。
遙思衰草斜陽裡。多少雄心世未知。

其二

齒已加增花已殘。春風無復上長安。
卽今竟若何在。[illegible]作知音一[illegible]。

雜報

▲奉天▼

●火警再誌

前晚金銀庫胡同東口突肇焚如曾誌本報茲據調查所得錄之如左

▲起火原因　德昌源洋貨舖因保有火險兩千元不知因何賠所累膿貨底盡値數百元幾有不能支持之勢遂妙想天開縱火以冀賠償

▲[illegible]夥被押　起火後警察鳴除笛告警外竭力偵查原因查實卽將德昌源[illegible]夥等拘捕解赴警廳究辦

▲要求賠償　隣佑如吉慶福王憲卿廣昌合某估衣舖等均被延及知該號有放火情事紛紛開具損失單向警廳請求主持公道嚴令照數賠償

▲不幸之幸　王憲卿是夜因其妻醋性勃發穿衣着履至妾室大事爭吵正在勢不相下[illegible]夥勸解無方之際乃見間壁火起彼此息爭搬運物件故重要者尙未盡焚燬不幸之幸焉他家因時在深夜顧命不遑均未幸免（孚）

●我聞如是

東關老虎廟前胡同李蔭起私買陵木偸漏稅捐等情曾誌本報該局當道聞報後卽命人往查據報以有捐票了事本報爲求眞實起見仔細調查據云所謂有捐票者係李某購自木局之椽子七十二對至於購自東陵趙某作棱柱棟樑之卅餘根實未上稅至於該局之查復（謂係購自祝家林子者按祝家林子之森林早已刋伐殆盡是項靑皮木料試問從何而來）殊屬不實該局既注重輿論盍派親信人員密查以杜積弊也耶（孚）

●非病而瓶

小河沿英國施醫院日前由城西某屯抬送一病人入院其人因瓶而病並非眞病探厥原因大約此人在屯不務正業被仇人惡作劇將玫瑰露酒瓶擠入肛門幾致斃命該院大夫將其肛門割開瓶始取出云（大）

●行使假票

小東關下首姚磨房日昨下午二時有一某甲持一角新紙幣八角在該磨房購買白麵經執事看出假票令其兌換某甲乃云假的吾不買了該舖執事人云汝係慣使假票者非搜腰不可某甲不許致生口角嗣經該管崗警聞知卽將某甲帶署未知如何懲辦云（久）

●獲犯解省

駐紮北鎭陸軍二十八師百十二團夆獲某案正犯鄭某一名當經汲師長軍官由北鎭押送來省昨已交由軍署軍法課訊究矣（久）

●請查逃婦

大北關大什字街北胡同住有李桂者向作小本營業娶妻丁氏年方少艾夫妻度日素稱和睦日前不知因何致生口角丈[illegible]日竟潛[illegible]外出終未歸來[illegible]李桂四[illegible]查[illegible]請警廳通緝能否查獲尙不可知（久）

●土販敗露

[illegible]門外住有[illegible]某者山[illegible]求來前曾在俄國麵包舖充當外櫃販賣煙土由來已久昨又由某埠販來煙土十餘兩在各處零售聞被該管六署某警士偵知方將拘送警廳罰辦經孫某託人說情未知如何了結云（久）

●不認親戚

小西邊門外住戶趙某外城人因不務正業將家財用盡日用維艱乃於日昨前往親戚蔣姓家請求幫助蔣不但不允開口便罵謂我未有你這樣親戚直至兩造動武經傍人勸解猶不肯已乃赴該管警署理論云（久）

●乳婦欺主

小南關下頭西板井後胡同住戶邢某之妻李氏生有一子經自己養育數月因患病無乳託人僱任氏婦乳哺詎該孩於日前患病而死該乳婦當時將錢支去日昨在前胡同與邢某相遇任氏婦又索討工資邢某以其工錢早經支去何得再索因之大起衝突嗣經該管警士爲之排解令邢某出小洋兩角了事云（久）

●死亡相繼

天時不正冷熱無常是以患病死亡者屢見不鮮昨二十九日早八鐘餘道經工夫市見警察四署派出所門前倒斃乞丐二名又某糧米舖附近死者一名該所恐被傳染當電請警廳發給棺材僱工抬往郊外掩埋云

●廟會不准展期

南關娘娘廟因陰雨延誤請警廳准予展期三日略誌本報茲悉經警廳拒駁不准以自前日起各項營業均已折棚收拾矣（久）

▲牛莊▼

●銅幣缺乏

自停兌現以來一般奸商暗中圖利以致銀元奇漲銅幣因亦居奇究之皆爲彼輩私販往外省以漁厚利故近來商家零星買賣之受其影響者不知凡幾未悉有地方之責者亦有所聞否

▲蓋平▼

●院長施藥

邑官立施醫院院長李仁溥刻因時疫流行秘製良藥以資救濟凡患病者不能延門診治或貧而無力購藥者准行報明年歲病狀卽爲施給云

▲開通▼

●幸未成傷

本大商號經理員王景明年逾五旬身体强壯日昨爲永遠興作事行至中途因道路泥濘一時失足跌倒當時抬回疼痛難忍遂延醫調治刻疼已稍止聞因年邁尙未中傷要害云

▲遼源▼

●營長盡職

二十九師工程營長[illegible]實行勤對於防務不遺餘力茲以[illegible]青紗障起[illegible]免[illegible]有小[illegible]以維治安如該營長[illegible]云

▲長春▼

●警署查驗

南滿附屬地內所有衛生之道早經規定是以每年按兩季查驗淸潔之施行中國居民固然而日人之住所尤爲注意云

▲五常▼

●會局何恃

縣屬冲河鎭大威子地方有著名賭棍某招集同類十數人明目張膽大擺會局每日兩次出會每會上錢千餘吊一般無賴往來如織致附近窃牛盜馬之案層見迭出探聞該會場所距冲河街警察派出所不過數里該巡官何竟充耳不聞耶噫亦怪矣

▲農安▼

●演戲酬神

農安第三區警界萬金塔鎭紳民等以舊曆四月初八日爲該處娘娘廟香火會特醵金在該廟前演劇五日以酬神庥定於月之初六日開演人民迷信之心未知何日方能破除良可慨也

▲伊通▼

●整頓法警

縣署司法警察隊官向以商務馬隊隊官葛海山兼充辦事多未愜人意茲聞鄭繼先知事已令葛專辦商務馬隊事宜以警察所稽查員季俊聲充司法警察隊官季到差後卽將司法警隊加緊汰並因該隊辦事毫無統系易滋流弊遂擬具規程數條俾各遵守（一）巡警傳案懸差由什長稟承隊官輪流委派不得任各警要求（一）巡警所使槍彈如有損失責令該警隨時賠償（一）巡警持票傳案及奉有差遣不應携帶槍彈時卽將槍彈交由什長保存以免遺失（一）各警持票傳案除每日膳宿費由原被告担負外不准額外多索分文（一）各警應得之欵須由書記註明帳簿每半月或一日經隊官代爲分勞以免爭執（一）各警將所傳原被告交案對保後卽已斷絕關係不得與該原被私相往來（一）本隊爲司法重地除庭審公辦外不准閒人任便出入以避嫌疑而杜弊端以上數端未識果能認眞實行不至徒托空言

▲哈爾濱▼

●繼任廳長有人

濱江警察廳長安瑞臣氏因事失宜自行辭職業誌報端茲據確實消息繼任廳長者爲保敬之不日卽可發表云

●羌帖忽漲忽落

歐戰發生以來俄幣屢次跌[illegible]曾至羌帖百元僅換小洋九元之譜今春不知何故忽又提漲每百元光帖可換小洋三十餘元近因無人收買又大跌[illegible]現每百元祇換小洋二十餘元云

●黑河海關將開辦

哈爾濱[illegible]向在黑河[illegible]岸[illegible]分[illegible]一[illegible]開江後卽行前往[illegible]

▲奉天孔教會資助會金錄

正會長張作霖助洋一百元
副會長湯德麟助洋二百元
會員馬占元　楊成立　及金[illegible]
桐　各助洋五十元
馬龍潭　許蘭洲　王永江　王[illegible]
廖彭　馬廷亮　姜昇阿各助洋二十[illegible]
史紀常　富明哲　馬瑞麟　[illegible]
談國桓　蘇咸亨　劉越峯　秦[illegible]
張澤仁　唐文高　段芝淸　王[illegible]
陳藝　呂永恩　黃福田　宋[illegible]
東籌　程裕銘　胡萬祺　王[illegible]
進修各助洋十元
顏文海　沈家彝　梁載熊　秦[illegible]
申翰　王文漢　張海鵬　羅文坤
桐薰各助洋五元其不足五元之數[illegible]
已註冊俟後公布

本報啓事

撫順分館易人

新委經理[illegible]　吳銘鈺

本報撫順分館經理員孫百臣日前辭退席由六月一日起本館另委撫順[illegible]街鈺興醬店[illegible]接充分館一[illegible]事務恐未[illegible]

新委[illegible]

安達站分館經理[illegible]　[illegible]九　[illegible]培

本報在安達站新設分館已委[illegible]祖培二人爲經理員專銷本報及[illegible]告一切事宜[illegible]站如有願[illegible]分館史係二[illegible]可也此佈

改組分館

通河縣分館經理　劉海峰　林伯岩

本館現將通河縣代派處重新改[illegible]以擴範圍其經理人仍委劉林二[illegible]本報一切事務特此佈告

盛京時報[illegible]

特別廣告

哀啓者　于府[illegible]
[illegible]

民國要聞

新國會選舉運動近狀之劇烈

此次國會選舉除西南數省外多數在此一禮拜內初選即將辦理完竣此後未來之議員運動最劇烈之時間現從各方面調查所有舊日議員除加入非常國會之一派於該派有關係者均絕對不思活動此外如研究會討論會等等之分子各已於一星期以前携帶巨欵各歸本省分頭運動即直隸省之熱心選舉者亦均紛紛各赴本覆選設法活動據有人調查京內各機關人員中之有政黨關係者十分之九均在假中即非自身想當議員亦為同黨幫忙去矣

傳聞中張敬堯未來之地位

▲吳佩孚徐樹錚之逐鹿

張敬堯以四省剿匪督辦之資格通電主戰太告奮勇因蒙總揆信用遂藏一攻岳總司令頭銜隨吳佩孚之後克岳陽復長沙取得湖南督軍印綬張敬堯之有本實成時勢應附也祗以張氏不善約束其軍隊焚殺姦掠所過為墟且有傷及外人之處於是轟斯之督軍頭而竟為中外集矢之的而上海某西文報並加以軍人敗類之惡名鼓動外交團對於曹錕因與張有利之關係意見頗張氏之督湘撲出抗議更以張與不一致而曹於張之地位亦未能表示滿意雖總揆方面深加袒昇絕不欲遽為更動然而近數日來中外各報所載湘督地位不穩之說愈傳愈緊是亦一種政海新波瀾心時局者不可不稍稍注意也假使湘督一席不免易人將來繼張而督湘者果屬誰氏外間多謂必歸吳佩孚而實則尚未盡然蓋以功績論吳氏冒死衝鋒復險要克名城轉戰七百餘里一朝受命督湘亦自覺當之無愧殊不知暗幕中尚有人在即段閩中坐徐樹錚是也徐久欲一握督軍印綬前之謀北方某省已歸失敗此次湖南既有機可乘則當官不讓徐之活動尤在意中況復有大力者為之後援哉故今日覬覦湘督而最有希望者一為勞苦功高之吳佩孚一即野心勃勃之徐樹錚但逐鹿中原正不知死於誰手耳惟昨據熟悉政情之某公論及此事則謂張敬堯之湘督或不至發生動搖問題因曹張（懷芝）對於徐樹錚均有不滿之處如果以徐督湘則一二兩路決將停止其進攻且徐氏之催眠術對於奉天軍隊亦大不如前之靈驗徐本黠者又焉肯身入重圍自蹈失敗耶夫徐既不敢就湘督則與其畀一直隸系之吳佩孚毋寧仍為段系之張敬堯設法維持此次徐張（敬堯）之會晤或即於此事有所籌商云云雖然不佞以為魚見餌而不見鈎獸見肉而不見阱彼年少氣浮之孺子徒垂涎一臠斗大督軍印遂顧不得許多或竟毅然而取之亦未可知也

徐樹錚抵湘之行動

漢口廿七日來電頃得長沙快函徐樹錚業於廿五行抵長沙與張督軍商談後即向衡州出發聞係之赴該方面係鼓勵前線之軍隊云又據二十六日晚間前往長沙之日在長沙城內開一前敵軍界懇親會凡在前敵之直魯奉湘鄂各軍首領及以次各級軍官一律與會其不能直接到會者亦均派有代表徐氏曾當衆宣言此會具有兩大宗旨一聯絡各軍感情固結團體一請各長官嚴申軍紀實行約束本軍兵士全體備極歡洽散後施即返漢并聞徐定於二十九日親往衡永一帶視察軍情云

廣東召集國會之形勢

廣東國會議員定於下月十二日開會上海天津北京各地均有人前來勸誘現在蟄居之各議員多已紛々南下屆時或能湊足法定人數亦未可知若不足法定人數即以候補人遞補至開會之後第一問題即為選舉總統聞益友社政學會兩派議員擬仍舉馮為大總統舉陸榮廷或岑春萱為副總統即以副總統代行職權民友會一派則主張舉南派領袖為大總統萬不得已時則舉黎黃陂決不取姑息手段預料將來開會時兩派尚難免最大之紛議云

馮段電慰曹使病狀

曹宣撫使現下偶患清恙業誌前報茲聞總統總理廿八日復致電慰問病狀並與以七日間之病假（自二十七日起）以示垂念殷殷之至意云又消息云曹宣撫政躬抱恙公府派遣張聯棻中將紀書元醫官前往慰問茲聞總理接電之後同深廑系亦派京綏路局局長丁士源及陸軍部軍醫司長姜文熙前往慰問云又聞其大公子士藻在津聞訊亦即於二十七日專車晉京轉赴漢口二十八日總理特電徐樹錚令其就近前往視疾並囑將曹使病情呈報又聞昨日曹宣撫使之參謀長趙子聲君有一電到京言曹使前日服藥後病勢已稍輕減請紓廑系等語

各省督軍一致保張勳

江蘇督軍李秀山日前致電政府懇請特赦張勳未經政府照准各節已誌本報現據府院方面最確消息近日運動中央特赦張勳者實繁有徒而使人最可注意者惟李秀山陳秀峯王子春三督軍擬聯絡北五省軍民長官會銜致電中央要求取消通緝張勳之明令並懇將[illegible]議員發往湘南前敵効力以贖前愆又得一可確消息馮總統對於特赦張勳毫無異詞惟段總理迄今尚未表示同意云

廿八日之國務會議

二十八日星期二之國務會議交通兼財政曹總長因事未到其餘閣員均於十時半先後到齊十時四十分入席先由陸軍段總長報告上星期六參陸處決定之變更作戰計畫各總長均無異議完全通過繼由外交陸總長臨時提出處置邊防問題入手辦法案議決照辦此外議案如陸軍部請追加軍事預算及龍巡閱使向粵省股商借欵問題案均因曹總長未到不能開議十二時即宣告散會由陸總長赴府報告段總理因另有要公接洽至下午三時餘始行出院云

教育部對留學生之布告

留日學生因誤會中日軍事協約先後聯袂歸國現經當局密示協約內容再三譬喻解釋理應恍然大悟幡然東渡繼續學業庶不負國家培植之盛意父老期許之素志惟教育部深恐該生等藉故延宕特限以回東日期以盡職責想留東諸君必能體諒當局之苦衷速翩東遊也茲錄該部布告於左

查留日學生因中日協定事件先後回國者數百人業經本部明白布告諭令從速返校其在京諸生代表來部謁見者亦既反覆譬喻至再至三特就所懷疑慮之表詳加釋示期於幡然解悟此本部愛護青年學子之苦心當可鑒見且諸生自歸國以來除本部接見外更與當事者一再接晤當益瞭於軍事協定之由來應不致再有懷疑之餘地本總長深望在京諸生此次布告以後一律離京剋期東渡於六月十日以前各回原校繼續留學如有藉故延宕意在違抗者即難解干涉政治之嫌而非復有志於學業一經查明不能不予開除學籍以示懲儆除飭回各省及現在留東諸生另行布告外特此布告 五月二十八日

政府蒐羅軍事外交人才

政府因軍事外交關係國家前途極為重大須蒐集各方面有知識經驗之人材庶免遺誤茲特令陸海部從事調查記入名冊同時復通電各省區選派代表的人物聞政府擬召集此項人材開重要會議以與政務會議相提並重現下時局似異常沈靜然將來或因此項會議來重大之變化亦未可知云

全國商會聯合會近聞

▲組織評議會常川辦事

全國商會聯合會會員直隸代表宗景鐄並湖北代表周振成等先後之提議設法防止中日新交涉案及為中日共同條件案業交審查會研究辦法由審查員汪得深韓成立王道鐸汪鈞張吟等討論中止已將結果報告大會通過實行矣茲將其報告原文誌下

為審查報告事四月二十九日大會交到直隸代表宗君景鐄提議設法防止中日新交涉案五月六日大會交到湖北代表周君振成等提議為中日共同條件應由本會宣告全國商民俾知警惕並通告各友邦以彰公論案合併審查僉謂直隸代表主張由本會呈請大總統根據法理力行拒絕一節前據赴京四代表報告晉見大總統時曾奉大總統面諭此項條件准交外部審定後宣布予決不貿然簽字等語但此項條件政府迄未宣布自應由本會再行呈請大總統拒絕簽字至致電日本政府云云與湖北代表主張將中日條件宣告全國並通告各友邦宗旨相同本會審查核湖北代表原案措詞沉痛懇摯與宣言書體例相符擬請即以原案作宣言書分別刊登中外報紙以表示我全國商民誓不承認此項條件之決心是否有當尚希公決云云

又全國商會聯合會以閉會期間在即而國會與外交案尚無何種結果是以會員大多數主張該兩案非達目的不能息止故已組織評議會由會員公推評議員常期住會以策會務之進行現正研究手續云

當局之軍事談

據政府某軍事當局所談謂第二路軍隊張懷芝已不過問其結果張宗昌及施從濱惟專聽張敬堯之指揮外間所傳零陵業已攻陷其實零陵仍在南軍之手攻陷一說殊為不確福建方面福建軍沿海岸以前進廣東軍據山地以自固李厚基刻在詔安指揮一切云

報界歡迎日議員團誌盛

二十七日下午報界在商品列所開茶話會歡迎日本議員團該團諸君於五時莅會開會後由汪建齋君致歡迎詞略謂今日報界歡迎議員團承諸公光臨不勝榮幸之至諸公為貴國議員中堅分子為國民代表此次來華不啻貴國全國國民來華敝同人前次到日承諸公招待優渥同人無任感謝惟此次諸公到京日期匆促僅能于最短時間開茶話會而一切設備不周同人非常抱歉望諸公原諒惟敝友重逢欣感勝于初見時至于同人所希望者中日親善已實行惟向來國民尚不免有憾解之處尚望諸公對於國民之誤解及政治上之誤解盡力解釋使親善得圓滿之結果此則同人所希望於諸公者時間匆促不及詳細陳詞敬請諸公賜教並祝諸公健康云云日本議員團方面由團長濱田君致答謝詞表示感謝歡迎之意並述中日親善之必要雙方叙談甚為欵洽至六時餘賓主盡歡而散

海軍刑事條例（續）

第一編 總則

第八條 稱海軍軍人者謂海軍官佐見習生准尉官士兵之如左所列載者

一 在海軍現役者

二 豫備役後備役之在召集中者

三 前兩欵外著用海軍制服者

第九條 左列各欵准海軍軍人

一 海軍所屬之學員學生匠役

二 海軍軍屬

三 服海軍勤務之陸軍軍人

四 巡防隊陸戰隊之官長士兵

五 服海軍軍艦勤務之外國人

六 戰時歸海軍管轄之船內人員

第十條 陸軍官佐陸軍候補生陸軍准尉官視同海軍官佐

第十一條 海軍軍士奉臨時官佐之職或兵目奉臨時軍士之職者均以臨時之職視之

第十二條 稱海軍軍屬者謂海軍文官及同等待遇者並服海軍艦隊官署學校特務機關及戰時海軍特務機關之勤務者

第十三條 稱陸軍軍人者謂陸軍刑事條例所稱之陸軍軍人

第十四條 稱上官者謂於有命令關係之海軍軍人間有下命令權者無命令關係而官等等級在上者視同上官

第十五條 稱指揮官者謂指揮艦隊或部隊之海軍軍人

第十六條 稱守兵者謂於艦船及海軍巡防隊陸戰隊駐紮地海軍官署學校監獄特務機關及戰時海軍特務機關為仗衛或警戒之海軍軍人

第十七條 稱軍中者謂在左列海軍艦隊陸戰隊之內

一 執戰時體勢之艦隊陸戰隊但留守特務機關之巡防隊未奉戒嚴令者不在限

（未完）

奉天省議會正會會議速記錄（續）

惟原案估欵在千元以上者即行限制似覺過嚴現改為估欵在三千元以上者以期於限制外地方仍有活動之地步此本股審查此案之結果是否有當仍請公決（衆謂無討論可付表決）（主席）贊成此案審查結果者請起立起立者多數結果成立三號（齊大昌）此案可否省略三讀（衆呼可）（主席）第三案為法律股審查王議員建開提議嚴禁公債票付息經手人員舞弊案二讀請審查股長報告審查結果三十九號（蔣士藩）公債付息關係公債信用經手人員宜如何慎重將事如原案所稱種種弊端關係實非淺鮮故本股審查結果擬為代否可否尚請大家討論五十五號（王如山）本席對于原案尚有疑義查省公債未滿五元者例發副票須年滿一齊付息應將副票不付息欵句刪去四十號（羅寶書）副票既不按年付息原案更有甚者句以下應皆刪去衆贊成（主席）此案有無討論（衆謂可付表決）贊成此案者請起立起立結果成立（主席）第三案為[illegible]股審查北鎮縣王國光等請議學欵[illegible]及[illegible]以維學務而[illegible]案二讀請[illegible]股長報告審查結果[illegible]（齊大昌）學欵為教育根本[illegible]學欵[illegible]占地方捐欵百分之四十[illegible]學欵未[illegible]地方捐欵百分之四十[illegible]不足豈可於不足之中更加減削本案所稱尚屬切要本股審查擬與[illegible]可否應請大家討論（衆謂可付表決）（主席）贊成此案審查結果者請起立起立者多數結果成立（主席）第四案為[illegible]股審查新民縣[illegible]請議[illegible]提倡[illegible]立畜產場附屬畜產專科學校以備創辦公私畜產營業案二讀請[illegible]股報告審查結果十號（馮延銘）設立畜產專科學校以備創辦畜產營業尚屬正當惟現當財政困難之際舊有教育尚難維持再事擴充良屬不易本股審查此案只可暫從緩議可否請大家研究（衆謂可付表決）（主席）贊成此案審查結果者請起立起立者多數結果成立（主席）本日議事日表未經列入尚有法律股修正與議員玉麟提議洮南稅捐局長[illegible]隱匿捐稅欵歸中飽案二讀請法律股長報告審查大意五十九號（王杼）提議整頓稅捐詢屬正當惟原案文字多有[illegible]之處茲經本股修正並擬代否可否請大家討論五十七號（侯汝廉）本席對于此案仍贊成前半不贊成後半蓋彈劾案須尋出確實証據方能有効原案前半事前縱無隱匿調查亦失週詳句可以不用只以[illegible]湧等十二家未經呈報已可為其隱匿稅捐之特徵本席意見如此是否仍請大家討論三十三號（[illegible]）本席贊成侯君之說事前縱無[illegible]亦失周詳二句可以刪去六十四號（[illegible]）此案係[illegible]提案之必要關於此事[illegible]公函[illegible]至財政廳即能與該稅捐局長以相當處[illegible]用案否出未免小題大做五十七號（侯汝廉）本案係報告性質本員亦贊成無提案否出之必要三十七號（董希顏）袁君之說甚是可否即以此表決（主席）大家對審查結果如無異議即當以結果付表決四十號（羅寶書）結果倘能成立本案前半是否刪去二十五號（吳玉麟）本員對于此事原無提案之意及經[illegible]同人均稱可以提案始有此案之提議五十五號（王如山）據袁君之說用公函用否文効力既能相等改為公函亦無不可五十一號（趙鴻書）本員以提案之意不過為除稅捐弊端起見據袁君謂用公函能與代否發生同一效力是改為公函亦無不可（衆謂可付表決）（主席）大家對于此案均無異議惟出手辦法有主張用公函者有主張按照審查結果代否者現以結果付表決約束如不被立即用公函大家以為何如（衆呼可）（主席）贊成此審查結果者請起立起立者少數結果否決改用公函（主席）現屆閉會之期定於明日下午三時行閉會禮衆贊成（主席）現屆散會時間應即宣告散會時下午三時